

## Zeldzame en schaarse vogels in Nederland in 1985

Rare and scarce birds in the Netherlands in 1985

DIRK J. MOERBEEK, JOKE E. WINKELMAN & PAUL DE HEER

Dit tiende jaarverslag van de Commissie Dwaalgasten Nederlandse Avifauna (CDNA) geeft een overzicht van gevallen van zeldzame soorten in 1985 en van nagekomen gevallen uit eerdere jaren. Bovendien zijn gevallen opgenomen van 20 soorten en een ondersoort die niet zijn behandeld, maar waarvan publikatie zinvol lijkt (registratiesoorten).

In het verslagjaar 1985 behandelde de CDNA 293 gevallen, waarvan 78% werd aanvaard (in 1980-84 resp. 63, 65, 58, 57 en 68%). Vrijwel alle niet-aanvaarde gevallen waren naar de mening van de CDNA onvoldoende gedocumenteerd om zekerheid te krijgen omtrent de determinatie. Het niet-aanvaard zijn van een geval hoeft niet te worden opgevat als twijfel aan de determinatie, maar als onvoldoende overtuigingskracht van de documentatie (zie voor beoordelingscriteria Van IJendoorn & de Heer 1985). De beoordeling geschiedt door middel van het laten circuleren van de ingezonden documentatie. Een geval circuleert ten hoogste driemaal. Een unanieme beoordeling (voor of tegen aanvaarding) na de eerste ronde betekent een definitieve beoordeling. Niet-unanieme gevallen krijgen een tweede ronde. Tijdens deze twee ronden kunnen de commissieleden hun argumenten op papier zetten en mee laten circuleren. Als na de tweede ronde nog geen consensus is bereikt, volgt een laatste ronde waarin de leden geen commentaar meer kunnen geven, maar slechts voor of tegen kunnen stemmen op grond van de argumenten uit de ronden daarvoor; een dergelijk geval wordt mondeling behandeld als twee commissieleden daar in de derde ronde om vragen. Hierna geldt dat een geval bij minder dan twee tegenstemmen wordt aanvaard.

In haar vergadering van 19 september 1986 heeft de CDNA besloten gevallen van *Cettia Zanger Cettia cetti* vanaf 1986 weer te beoordelen. Bijlage 1 geeft een overzicht van beoordeelsoorten waarvan in de periode 1969-85 tien of meer gevallen bekend zijn. Alle niet-genoemde, zeldzamere soorten worden uiteraard ook beoordeeld. In bijlage 2 staan de registratiesoorten vermeld. Registratiesoorten die door de Club van Zeetrekwaarnemers worden beoordeeld, zijn gemarkeerd met (CvZ).

Op 1 januari 1987 was de CDNA als volgt samengesteld: J.W. de Roever (voorzitter), E. J. van IJendoorn (secretaris extern), P. de Heer (secretaris intern), R. A. de By (archivaris), J. J. Blankert, P. de Knijff en J. E. Winkelman. Na zeven jaar medewerking verliet A. B. van den Berg de CDNA; ook D. J. Moerbeek verliet de commissie.

Ten einde een actuele verslaggeving mogelijk te maken, wordt men verzocht gevallen kort na dato in te zenden naar R.A. de By, *Molenstraat 96, 7514 DL Enschede*. Inzenders krijgen zo spoedig mogelijk bericht van ontvangst en beoordeling. Men wordt tevens verzocht gebruik te maken van CDNA-waarnemingsformulieren, die gratis verkrijgbaar zijn bij J. J. Blankert, *Staalwijkstraat 17, 2313 XP Leiden*.

### Aanvaarde gevallen Accepted records

Bij de lijst van aanvaarde gevallen kan de volgende toelichting worden gegeven.

- (a) Registratiesoorten zijn voorzien van een sterretje (\*).
- (b) Van ieder geval zijn de volgende gegevens opgenomen: (1) datum of periode; (2) plaats, bij voorkeur een gemeente of andere bekende topografische aanduiding; (3) provincie (zie afkortingen); (4) aantal exemplaren indien meer dan één, alsmede geslacht en leeftijd indien bekend; (5) een gevangen en geringde vogel is aangeduid met "ringvangst", een dood gevonden vogel met "vondst", een zingende vogel met "z"; (6) namen van waarnemers (niet bij registratiesoorten); eerst de naam van de inzender of ontdekker, daarna de namen van ten hoogste twee medewaarnemers in alfabetische volgorde. Van gevallen die ontleend zijn aan de literatuur, is alleen de bron vermeld.
- (c) Voor de wetenschappelijke naamgeving en volgorde van de soorten is in beginsel Voous (*Limosa* 53: 91-104) aangehouden.
- (d) Getallen achter de soortnaam geven het aantal exemplaren aan van de aanvaarde gevallen uit de jaren 1900-68, 1969-84 en 1985. Voor een nadere toelichting zij verwezen naar *Limosa* 52: 217-219.
- (e) De volgende afkortingen zijn gebruikt:

Vrs Vogelringstation *ringing station*  
ad adult  
juv jeugdkleed *juvenile*  
onv onvolwassen *immature*  
z zingend *singing*

provincies *provinces*

D	Drenthe	NH	Noord-Holland
Fl	Flevoland	NB	Noord-Brabant
Fr	Friesland	O	Overijssel
Gld	Gelderland	U	Utrecht
Gr	Groningen	ZH	Zuid-Holland
L	Limburg	Zld	Zeeland

tijdschriften *journals* *Lim Limosa*  
*DB Dutch Birding*

**IJsdruiker** *Gavia immer* (51,60,5)

3-9.2 Borsele Zld juv (G. A. Davidse). 9.3-6.4 Oostvoorne ZH eerste-winter (P. G. Schrijvershof e.a.). 10-11.11 Lauwersoog Gr juv (T. Bakker e.a.). 8-24.12 Gennepe L (E. C. T. Jans, J. Jacobs e.a.). 22-28.12 Brouwersdam ZH eerste-winter (P. de Knijff e.a.).

**Geelsnaveldruiker** *Gavia adamsii* (7,17,2)

6-9.2 Borsele Zld ad (G. A. Davidse e.a.). 9.11 Westkapelle Zld onv (J. Walhout e.a.).

1984 7-31.12 Scheveningen ZH ad (*DB* 7: 29-30).

**Noordse Pijlstormvogel** *Puffinus puffinus mauretanicus* (3,8,1)

6.10 Westkapelle Zld (H. P. Braam, G. A. Davidse, J. Willemse).

1983 17.9 Westkapelle Zld (G. A. Davidse, J. Willemse).

**Stormvogeltje** *Hydrobates pelagicus*

19.11 Hoek van Holland ZH vondst ♀ ad (E. J. O. Kompanje).

Met ingang van 1982 is het Stormvogeltje toegevoegd aan de lijst van soorten waarvan waarnemingen worden beoordeeld. Gevallen die de toets der kritiek kunnen doorstaan, zijn er sindsdien nauwelijks.

**Roodsnavelkeerringvogel** *Phaethon aethereus* (0,0,1)

27.1 Egmond aan Zee NH ♂ tweede-winter vondst (*DB* 8: 45-48).

De soort was nog niet eerder in Nederland vastgesteld. De meest noordelijke gevallen in het Westpalearticische gebied waren tot dusver van Madeira en mogelijk Marokko. In de maag werden drie vissen aangetroffen die niet in de Noordzee voorkomen; één van de vissen moet ongeveer een uur voordat de vogel

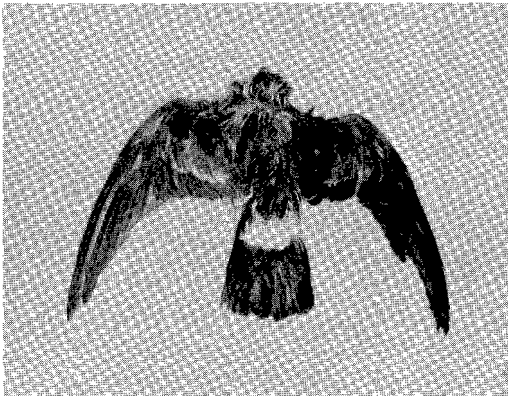

Stormvogeltje, 19 november 1985, Hoek van Holland (E. J. O. Kompanje). *Storm Petrel* *Hydrobates pelagicus*.

overleed, zijn gegeten. De herkomst van de vogel is daarom onduidelijk (Bruinzeel 1986). Als onderdeel van de herziening van de Nederlandse Lijst zal door de commissie binnenkort een beslissing worden genomen over de status van de vogel (vgl. van IJzendoorn & de Heer 1985).

**Koereiger** *Bubulcus ibis* (3,39,1)

31.5 Oss NB (J. G. J. Spijksma, P. Hendriks).

**\*Kleine Zilverreiger** *Egretta garzetta* (33,140,6)

16.5 Eemshaven Gr →Borkum (BRD). 18.5 Camperduin NH →N. 2.6 Stichtse Brug NH. 3.6 Muiderzand Fl. 9.8-25.9 Zwin Zld max. twee.

1983 26.9 Bijland Gld.

1984 18.5 Oostvaardersplassen Fl drie.

In de maanden mei en juni is de soort op een tiental plaatsen gezien (*Dutch Birding* 7: 111); de CDNA zijn echter geen nadere data en locaties bekend. Aanvullingen zijn welkom.

**\*Grote Zilverreiger** *Egretta alba* (26,63,11)

10.2 Maasvlakte ZH →N. 11 of 12.2 Amsterdamse Waterleidingduinen NH, 13.2 dood gevonden. 16.3 Oostvoorne ZH. 8.4-1.9 Oostvaardersplassen en omgeving Fl max. twee. 27.5 Zierikzee Zld. 1.7 Windesheim O. 11, 12.9 Dordtsche Biesbosch ZH. 30.9 Veerse Meer Zld. 20.10 Budel-Dorplein NB. 15.12 Moerdijk NB.

1984 27.10 Muiderzand Fl.

**\*Zwarte Ooievaar** *Ciconia nigra*

April-juni Aalten Gld drie. 19.4 Rhenoy Gld twee rondcirkelend. 21.4 Dalen Dr twee →NO. 30.4 Oostwold Gr →ZO. 5.5 Volthe O overvliegend. 16.5 Aalten Gld drie. 25.5 Oudemirdum Fr →Z. 26.5 Eemshaven Gr twee. 30.7 Borsele Zld →ZW. 9.8 Heemstede NH. 9.8 Bunnik U. 11.8 Voorhout ZH. 12.8 Den Oever NH ad overvliegend. 13.8 Schiermonnikoog Fr overvliegend. 15.8 Vliegbasis Twente O →ZW. 17-18.8 Culemborg Gld. 19.8 Muiderzand Fl twee. 24-26.8 Schoonrewoerd ZH. 25.8 Hulsbeek NB. 31.8 Maarssenbroek U. 2 of 3.9 Warnsveld Gld →N. 1-31.10 Wieringerwerf NH onv.

1984 26-28.8 Kolhorn NH onv. 28.8 Wieringen NH.

**Flamingo** *Phoenicopterus ruber roseus* (?,?,3)

21-23.1 Oostvoorne Meer ZH drie ad (J. J. M. van Oostveen e.a.).

Jaarlijks worden in Nederland vele flamingo's *Phoenicopterus* spec. vastgesteld. Naar alle waarschijnlijkheid heeft slechts een fractie hiervan betrekking op de ondersoort *roseus* (A. B. van den Berg). De waarneming valt samen met waarnemingen van dezelfde ondersoort in Zweden en Denemarken.

**Dwerggans** *Anser erythropus* (41+,56,2)

27.2 Rilland-Bath Zld ad (*DB* 7: 72). 28.2 Yerseke Zld ad (M. Raes).

**\*Sneuwgans** *Anser caerulescens* (87,331,34)

13.1 Hellegatsplein Zld drie. 26.1 Winkelweg Fl. 26.1 Hoophuizen Gld drie ad. 30.1 Gooiseweg Fl drie onv. 2.2 Oosthem Fr twee. 10.2 Goëngahuizen Fr twee. 11.2 Grevelingen Zld blauwe fase. 14.2 Texel NH. 15.2 Grouw Fr. 16.2 Zwolle O. 17.2 Rotsterhaule Fr.

17, 21.2 Bath Zld ad. 18.2 Texel NH ad. 1, 2.3 Praamweg Fl ad. 14.5 Harkstede Gr →ZW. 28.7 Oostvaardersplassen Fl. 16.10 Lepelaarsplassen Fl. 27.10 Fluitweg Fl. 3.11 Lepelaarsplassen Fl. 5.11 Lemsterland Fr. 24.11 Saeftinghe Zld ad. Eind november Zwin Zld drie. 13.12 Saeftinghe Zld. 15.12 Texel NH.

1983 19.11 Heeg Fr twee. 21.11 Parrega Fr twee.

1984 14.4 Kollumeroord Fr. 12.5 Oostvaardersdijk Fl.

**\*Rotgans *Branta bernicla hrota* (47,432,100+)**

Noord-Holland Texel 15.2 elf, 18.2 acht, 8.3 52, 11.3 63, 12-14.3 acht, 24.3 één resp. één. Wieringen 23.1 drie, 28.1 drie, 2.2 drie, 6.2 18, 11.3 twee, 24.3 één. Camperduin 10.1 acht, 10.2 vier, 12.2 vier.

Zuid-Holland Goedereede 13.1 vier, 23.1, 16.2 30, 20.2 twaalf, 21.2 49, 23.2 27, 25.2 40+. Ouddorp 13.1 drie, 17.2 tien, 23.2 tien+.

Zeeland Brouwersdam 13.1 twee, 16.2 15. Serooskerke 24.1 twee, 2.2 twee, 12.2 één. Scharendijke 13.1 één resp. 20, 26.1 vier. Zierikzee 17.1 één, 21.2 tien+, 22.2 één resp. twee. Ouwkerk 5.2. Flauwers Inlaag 22.1 vier. Veere 30.1 zes. Veerse Meer 22.2 één, 23, 24.2 twee. Kats 22.2. Zoutelande 19.2 vijf, 30.2 13. Middelburg 13.1 vier, 26.1 twee, 30.1 vier, 1, 2.2 zes. Westkapelle 12.1 acht resp. tien, 13.1 tien, 13.1 drie →Z, 16.1 twee, 20.1 twee, 23.1-2.3 13, 16.2 vijf →ZW, 20.2 elf, 2.3 13, 4.3 negen, 8.3 elf. Ritthem 16.1 twee, 20.1 twee, 23.1 13, 18.2 vier, 20.2 vier resp. elf. Yerseke 26.1 twee. Goes 22.1.

Overige plaatsen 3.1, 31.3 Schiermonnikoog Fr twee resp. twee. 12-eind januari Mastenbroek O drie. 7-12.2 Delfzijl Gr zes. 14.2 Eemshaven Gr vijf. 16.2 Genemuiden O twee. 13-16.3, 27.3 Noordpolderzijl Gr één resp. drie.

1984 15.12 Wieringen NH.

Evenals in de winters van 1978/79 en 1981/82 vond in de winter van 1984/85 een invasie van Witbuikrotganzen plaats. Van den Berg (1986) schat het aantal van deze invasie op meer dan 100.

**Rotgans *Branta bernicla nigricans* (0,19,4)**

20.1 Wemeldinge Zld ad (P. L. Meininger). 2.3 Yerseke Zld ad (J. van Impe). 12.10-10.11 Hippolytushoef NH ad (R. E. Brouwer e.a.). 18-26.10 Terschelling Fr ad (J. J. Bakhuizen e.a.).

**\*Roodhalsgans *Branta ruficollis* (81,227,17)**

30.1 Willemstad Fr. 9.2 Terhorne Fr drie. 3.3 Makkum Fr. 18.5 Terschelling Fr. 17.10-2.11 Terschelling Fr. 21.11 Westerse Laagjes ZH. 28.11 Flauwers Inlaag Zld. 1.12 Ossekamperweg Fl. 3-28.12 Veerse Meer Zld. 7.12 Yerseke Zld. 8.12 Voorst Gld. 14.12-begin januari 1986 Wolphaartsdijk Zld. 15.12 Texel NH. 21-29.12 IJmeerdijk Fl. 27.12 Simonshaven ZH.

1984 4.1 Lauwersoog Gr.

**Amerikaanse Smient *Anas americana* (0,6,2)**

15.2 Yerseke Zld ♂ ad (J. van Impe). 24.3 Maasvluis ZH ♂ ad (P. de Heer, J. J. Blankert e.a.).

**Bronskoptaling *Anas falcata* (?,?,1)**

15-31.3 Zaltbommel Gld ♂ ad (R. M. van Dongen, E. J. van IJzendoorn e.a.).

Tot nu toe werd aangenomen dat waarnemingen uitsluitend betrekking konden hebben op ontsnapte vogels. De mogelijkheid dat het vogels van wilde origine

betreffen, dient naar de mening van de commissie echter niet te worden uitgesloten.

**Wintertaling *Anas crecca carolinensis* (4,2,1)**

12.5 Oostvaardersplassen Fl ♂ (T. M. F. Kompier e.a.).

Dit is de eerste waarneming sinds 1977.

**Blauwvleugeltaling *Anas discors* (2,5,1)**

12.5 Moerdijk NB ♂ (DB 7: 135-136).

**Amerikaanse Kuifeend *Aythya collaris* (3,6,1)**

27.3-17.4 Castricum NH ♂ ad (DB 7: 73-74).

**\*Witooogend *Aythya nyroca***

25.1 Dordrecht ZH. April-mei Texel NH. 18.10 Nieuw-Buinen D. 23.10 Voorst Gld. 8.12 Linne L. 14.12 Brouwersdam Zld. 27.12 Reeuwijk ZH.

1980 10.4 Amsterdamse Waterleidingduinen NH.

1981 17.4 Medemblik NH.

1983 februari Kleine Sluis NH twee. 31.10-1.11 Blocq van Kuffeler Fl. 24.12 Maasbracht L.

**Witkoopeend *Oxyura leucocephala* (6,0,1)**

24.2 Amsterdam NH ♀ (DB 7: 136-137).

Het eerste geval sinds 1965. Curieus genoeg werd de waarneming in 1985 gedaan op dezelfde plaats en in dezelfde tijd van het jaar als die in 1965 (van Groen 1985).

**\*Zearend *Haliaeetus albicilla* (?,126,20)**

Eerste helft januari Ankeveen NH. 3, 11.1 Oost-Flevoland Fl. 13, 14.1 Haaften Gld. 18.1 Lelystad Fl. 27.1 Noordwijk Gr onv. 3.2 Lauwersmeer Gr vier. 3.2 Jaarsveld U onv →Z. Oktober-12.1.1986 Culemborg U onv. 20.10 Zwolle O. 21.10 Groningen Gr onv. 19.11 Biesbosch NB. 22.12 Grevelingen ZH twee. 24.12 Weerribben O. 26.12-11.1.1986 Gaasterland Fr max. twee onv. 27.12 Drachten Fr.

1983 13.11 Castricum NH. 9.12 Wieringermeer NH. 28,29.12 Terschelling Fr twee.

**Steppenkiekendief *Circus macrourus* (16,3,1)**

25.4-9.5 Schiermonnikoog Fr ♂ onv (DB 7: 112).

**Bastaardarend *Aquila clanga* (0,3,1)**

17.5-5.6 Terschelling Fr ad (E. J. van IJzendoorn e.a.).

Een van de weinige, goed gedocumenteerde gevallen van de soort. De vogel maakte bijna drie weken de broedkolonies op de Boschplaat onveilig.

**Steppenarend *Aquila rapax* (1,1,0)**

1984 10.1-7.2 Someren NB onv (DB 6: 117-122).

**\*Roodpootvalk *Falco vespertinus* (81,304,18)**

16.5 Heemskerk NH twee. 21.5 Texel NH ♀ onv. 5.6 Terschelling Fr. 7.7 Bergen L ♀. 23.8 Castricum NH. 30.8 Opheusden Gld twee. 7.9 Klazienaveen D twee onv. 7.9 Harderbroek Fl ♂ onv →ZW. 8.9 Middelburg Zld ♀ →O. 14.9 Knardijk Fl onv. 6.10 Muiderzand Fl. 14.10 Maasvlakte ZH ♂ ad. 17-20.10 Klazienaveen D ♂ ad, ♂ onv + ♀ ad.

1983 4.9 Den Oever NH.

1984 18.4 Zeewolde Fl ♂ onv. 27.4 Praamweg Fl.

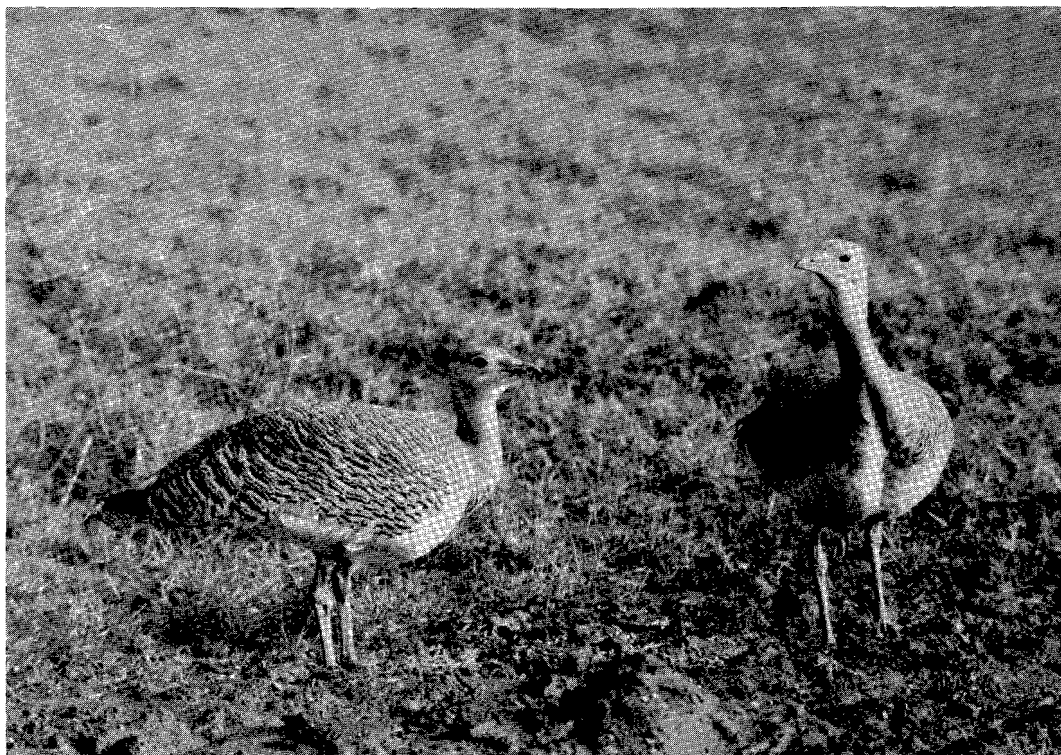

Grote Trappen, 27 januari 1985, Teuge (Arnoud van den Berg). *Great Bustards Otis tarda*.

4.5 Aarlanderveen ZH ♀ ad. 22.7 Bilthoven U ♂.  
25.8 IJmuiden NH.

**Klein Waterhoen *Porzana parva***

21-24.5 Harderbroek FI ♀ ad (J. W. de Roever, R. A. de By, P. Knolle).

**Grote Trap *Otis tarda* (veel, 195, 25)**

7-30.1 Aalst Gld (DB 8: 60-62). 15.1 Veenendaal U vijf (16-17.1 vier, 21.1 één; drie hiervan op 13-24.2 te Barchem Gld) (J. J. M. van Oostveen e.a.; DB 8: 60-62). 18.1-24.2 Teuge Gld twee (één hiervan op 25.2 te Bathem Gld; DB 8: 60-62). 19.1 Zunderdorp NH twee (DB 8: 60-62). 23-28.1 Amby L (DB 8: 60-62). 27.1 Dirksland ZH (DB 8: 60-62). 10.2 Vuren Gld (op 17.4 geringd losgelaten Wulpweg FI; DB 8: 60-62). 16.2 Borculo Gld zes (DB 8: 60-62). 17.2 Staphorst O drie, 19.2-2.3 één (DB 8: 60-62). 22.2 Neede Gld drie (DB 8: 60-62).

1984 26.12 Tilburg NB twee (DB 8: 60-62).

Voor een bespreking van het voorkomen van de soort in 1985 zij verwezen naar De Knijff (1986).

**\*Steltkluut *Himantopus himantopus***

18-19.5 Oostvaardersplassen FI.

**Stappenvorkstaartplevier *Glareola nordmanni* (4, 13, 2)**

19.8 Deventer O juv (M. E. M. van Lokven). 22-29.8 Castricum NH juv (H. Schekkerman, R. Reijnders e.a.).

**Woestijnplevier *Charadrius leschenaultii* (0, 2, 1)**

9.8 Den Oever NH ad (P. C. Meijer, A. van Kalsbeek e.a.; DB 8: 25-26).

1984 18-27.8 Terschelling Fr (DB 7: 59-65, DB 8: 21).

**Witstaartkievit *Chettusia leucura* (0, 3, 0)**

1984 10-15.6 Klazienaveen D (DB 7: 98-99).

**Amerikaanse Gestreepte Strandloper *Calidris melanotos* (5, 20, 3)**

26.5 Paesens Fr (T. M. van der Have, P. Roos). 26.6 Texel NH (D. J. Moerbeek, R. van Poelgeest). 28.7-11.8 Flauwers Inlagen Zld (P. G. Schrijvershof e.a.).

1982 29.8 Dreumel Gld (A. Vink e.a.).

**Breedbekstrandloper *Limicola falcinellus* (23, 30, 1)**

19.5 Texel NH (H. R. Russer).

**Blonde Ruiter *Tryngites subruficollis* (6, 0, 1)**

17-18.9 Texel NH juv (M. Beser, A. Werners; DB 8: 101-102).

Het eerste aanvaarde geval sinds de jaren zestig. Het is opmerkelijk dat er nadien geen goed gedocumenteerde gevallen zijn voor Nederland. In Groot-Brittannië en Ierland worden gevallen van de soort vanwege het regelmatige voorkomen niet meer behandeld (*Br. Birds* 78: 529-589).

**Poelruiter *Tringa stagnatilis* (19, 50, 1)**

5.5 Westzaan NH ad (DB 7: 112).

**Terek Ruiter *Xenus cinereus* (2, 6, 2)**

1-3.6 Stichtse Brug NH ad (R. F. J. van Beusekom

e.a.). 11.7 Oostvaardersplassen FI (R. van Rossum, A. den Hollander, P. Schaap).

**Grote Franjepoot** *Phalaropus tricolor* (2,6,2)

6.7 Lepelaarsplassen FI ♀ ad (E. Russer e.a.). 28.7 Oostvaardersplassen FI ad (G. van Duin e.a.).

**\*Rosse Franjepoot** *Phalaropus fulicarius*

1.1 Westkapelle Zld. 3.1 Westkapelle Zld →NO. 9-12.5 Harderbroek FI. 7, 8, 9 Kennemerduinen NH. 5.11 Camperduin NH. 9.11 Ritthem Zld. 11.11 Lauwersoog Gr. 14.11 Scheveningen ZH vijf.

**Kleinste Jager** *Stercorarius longicaudus* (77,61,5)

17.8 Diemen NH juv (G. van Duin, F. Vogelzang). 7.9 Stellendam ZH juv (DB 7: 153). 12-15.9 Texel NH juv (H. R. Russer e.a.). 21.9 Eemshaven Gr juv (J. W. de Roever, P. Knolle). 31.10 Enschede O juv (J. W. de Roever, P. Nijhuis).

**\*Zwartkopmeeuw** *Larus melanocephalus*

*Broedeval* Oostvaardersplassen FI 5.4 twee ad baltsend, 30.4 twee ad baltsend en parend die later tot broeden kwamen in meeuwenkolonie (vgl. Grauwe Gans 1(3): 118).

*Texel NH* 15, 18.4 tweede-zomer, 9.5 twee ad, 24.5 twee ad, 28.5 ad.

*Oostvaardersplassen FI* 11.5 twee ad, 16.5 twee ad, 21.7 ad.

*IJmuiden NH* 23.3, 4.8 tweede-winter, 8.9 tweede-winter.

*Westkapelle Zld* 12.8 ad, 14.9 onv →Z, 21.9 twee onv →Z, 13.10 ad →Z, 15.11 onv, 12.12 eerste-winter →Z.

*Overige plaatsen* 15-30.4 Ritthem Zld twee ad. 17.4 Veere Zld twee tweede-zomer. 18.4 Markiezaat Zld tweede-zomer. 30.4 Middelburg Zld ad. 2.5 Harderwijk Gld ad. 10.5 Schagen NH twee ad. 12.5 Castricum NH eerste-winter. 15.5 Sint Maarten NH ad. 17.5 Zwin Zld vier ad. 18.5 Harderbroek FI twee ad. 18.5 Saeftinghe Zld twee ad. 21.5 Veerse Meer Zld →N. 21.5 Goes Zld twee. 25.5 Wolphaartsdijk Zld ad. 10.6 Camperduin NH twee ad. 15.6 Stichtse Brug FI overvliegende. 7.7 Haarlemmerliede NH onv. 21.7 Camperduin NH twee ad. 21.7 Eemnes U ad. 15.8 Deventer O. 2.9 Lauwersoog Gr eerste-zomer →W. 4-24.9 Vlissingen Zld max. twee onv. 11-14.9 Veerse Meer Zld twee onv. 14.9 Zwin Zld onv. 12.11 Groningen Gr eerste-winter. 16.11 Harderbroek FI ad →ZW.

1983 3.10 Texel NH.

1984 Scheveningen ZH 8.7 eerste-zomer →Z + ad, 30.7 derde-zomer →Z, 15.9 tweede-winter →Z.

*Overige plaatsen* 28.4 Maasvlakte ZH vier. 10.5 Oostvaardersdijk FI ad. 3.6 Ankeveen NH twee. 6.10 IJmuiden NH tweede-winter. 14.10 Bloemendaal NH ad →Z. 17.10 Schiermonnikoog Fr tweede-winter →W.

**\*Vorkstaartmeeuw** *Larus sabini*

5.9 Domburg Zld onv. 9.9 Lauwersoog Gr ad →W. 13.9 Westkapelle Zld ad. 4.10 Ameland Fr onv. 6.10 Terschelling Fr onv →W. 2.11 Terschelling Fr onv →W. 9.11 Westkapelle Zld onv. 16.11 Nijkerk Gld onv vondst. 6.12 Camperduin NH.

1984 Scheveningen ZH 10.9 onv →Z, 10.12 ad →Z, 21.12 ad + onv →Z.

**Kleine Kokmeeuw** *Larus philadelphia* (0,0,1)

4.8 IJmuiden NH ad (DB 7: 155).

Nieuwe soort voor Nederland. Nauwelijks was de soort van de Nederlandse Lijst verdwenen (van IJzendoorn & de Heer 1985), of hij werd op overtuigende wijze in Nederland vastgesteld. Groot-Brittannië en Ierland kennen in de periode 1958-84 maar liefst 35 gevallen.

**Geelpootmeeuw** *Larus cachinnans*

2.4-29.5 Maasvlakte ZH ad (K. J. Eigenhuis e.a.). 12.7 Vlissingen Zld twee ad (J. Walhout). 20-29.7 Borssele Zld twee ad (G. A. Davidse, A. Ovaal). 23.7 Sluiskil Zld ad (J. Walhout, A. Ovaal). 5.10 Vlissingen Zld ad (H. P. Braam, A. Ovaal).

1984 17.7-15.8 Borssele Zld drie ad (G. A. Davidse). 18.7 Meliskerke Zld ad (G. A. Davidse). 15.10 Ritthem Zld ad (J. Walhout).

**Kleine Burgemeester** *Larus glaucooides* (16,26,1)

30.11 Scheveningen ZH eerste-winter (J. van 't Hof).

De foto in *Limosa* 59: 122 heeft betrekking op het geval uit Lauwersoog (1984).

**\*Grote Burgemeester** *Larus hyperboreus*

*IJmuiden NH* 2.3 eerste-winter, 26.3 eerste-winter, 14.11 eerste-winter, 17.11 eerste-winter.

*Westkapelle Zld* 16.1 eerste-winter, 30.1-2.2 onv, 23.3 twee onv, 20.4 onv, 12.12-eind december onv.

*Overige plaatsen* 13.1 Brouwersdam ZH/Zld eersten derde-winter. 23.1 Stellendam ZH twee. 20-22.2 Roermond L. 21, 23.2 Stellendam ZH twee resp. één onv. 23.2 Bloemendaal aan Zee NH eerste-winter. 1.3 Texel NH vondst. 12.4 Spaarnwoude NH. 15.4 Texel NH eerste-winter. 12.5 Vlieland Fr eerste-zomer. 11.11 Westkapelle Zld onv →Z. 23.11 Breezanddijk NH onv. 24.11 Harlingen Fr eerste-winter. 19.12 Stellendam ZH onv. 20.12 Westenschouwen Zld eerste-winter.

1983 20.11 IJmuiden NH. 17.12 Maasvlakte ZH ad. 30.12 Kornwerderzand Fr.

1984 Scheveningen ZH 3.10 ad →N, 31.10 ad →Z, 18.11 onv, 1.12 tweede-winter, 29.12 eerste-winter.

*Overige plaatsen* 4.1 Westkapelle Zld. 15.1 Beetgummolen Fr. 15.1 Camperduin NH ad. 22.5 Eemshaven Gr.

**Lachstern** *Gelochelidon nilotica*

1.8 Castricum NH ad (H. Schekkerman).

**\*Reuzenstern** *Sterna caspia*

12.5 IJzendoorn Gld. 12.8 Lauwersmeer Gr ad. 12.8 Wageningen Gld ad. 11-24.8 Steile Bank Fr max. zeven. 23.8 Stichtse Brug NH. 24.8 Almere-Stad FI ad + onv. 7.9 Harderbroek FI ad + onv. 7.9 Muiderzand FI. 8.9 Wolderwijd FI twee.

**\*Witvleugelstern** *Chlidonias leucopterus* (32,185,14)

4, 18.5 Almere-Stad FI. 12.5 Makkum Fr. 18.5 Lelystad-Haven FI. 9.6 Ooijpolder Gld. 1.8 Balgzand NH onv. 2, 10.8 Larserweg FI. 11.8 Den Oever NH. 16-18.8 Buizerdweg FI drie. 17.8 Oostvaardersdijk FI. 23.8 Steile Bank Fr. 24.8 Blocq van Kuffeler FI ad. 5.9 Lauwersoog Gr ad →W.

1982 22.7 Oostvaardersplassen FI twee ad.

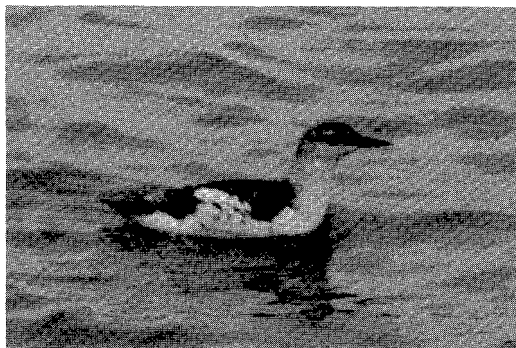

Zwarte Zeekoet, 11 december 1985, Brouwersdam (G. M. Jansé). *Black Guillemot* *Cephus grylle*.

1984 13.10 Gooimeer Fl onv.

**Zwarte Zeekoet** *Cephus grylle* (13,21,2)

12.11 Texel NH vondst eerste-winter (A. J. Dijkse e.a.). 26.11-22.12 Brouwersdam ZH (P. G. Schrijvershof, G. Hak e.a.).

1984 20.11 Camperduin NH (N. F. van der Ham).

**\*Kleine Alk** *Alle alle*

1.1 Scheveningen ZH. 1.11 Dalfsen O. 1.11 Ermelo Gld. 2.11 Westkapelle Zld 14. 6.11 Camperduin NH. 9.11 Uithuizermeeden Gr. 11.11 Lauwersoog Gr →W. 23.11 Westkapelle Zld negen. 7.12 Westkapelle Zld vier.

*Vondsten* 2.11 Molkwerum Fr. 16.11 Schiermonnikoog Fr. 18.11 Schiermonnikoog Fr.

1983 2.11 Eemshaven Gr. 8.12 Kijkduin ZH. 8.12 Ockenrode ZH.

1984 21.1 Camperduin NH. 25.1 Kollum Fr. 25.1 Purmerend NH. 20.10 Schiermonnikoog Fr →O. 17.11 IJmuiden NH. 26.11 IJmuiden NH →Z.

*Vondsten* 29.1 Olterterp Fr. 10.2 Oude Bildtdijk Fr.

**Ruigpootuil** *Aegolius funereus* (0,15,1)

20-26.6 Grollo D ♂ (H. A. Gaasbeek e.a.).

**\*Hop** *Upupa epops*

9.4 Oostvaardersplassen Fl. 11.4 Loosdrecht U. 17.4 Enschede-Losser O. 22.4 Hargen aan Zee NH. 22-23.4 Amsterdam-ZO NH. 15.5 Loenen U. 16.5 Pamphushaven Fl. 16.5 Groeningen NB. 1.6 Ankeveen NH. 11, 14.6 Terschelling Fr. 10.8 Knardijk Fl. 1.9 Oosterbeek Gld. 18.10 Vlissingen Zld. 1.11 Veenendaal U. 1-3.12 Eersel NB.

1984 25.4 Wageningen Gld. 25.4 Vlietlanden ZH. 28.4 Westplaat ZH. Mei Horsterwold Fl. 1.5 Ansen D. 5.5 IJmuiden ZH. 15.5 Heteren Gld. 19.5 Hollandse Hout Fl.

Vooral in mei werd deze soort veel gezien (*Dutch Birding* 7: 115), maar van slechts enkele gevallen zijn de CDNA gegevens bekend.

**Middelste Bonte Specht** *Dendrocopos medius* (?,8,1)

1.12-15.2.86 Amelissewerd U ♂ ad (DB 8: 37).

**Roodstuitzwaluw** *Hirundo daurica* (2,3,1)

20.10 Katwijk aan Zee ZH ad (R. van Rossum e.a.).

**Grote Pieper** *Anthus novaeseelandiae* (?,151,8)

21.9 Schiermonnikoog Fr (M. Olthoff, H. van der Jeugd). 28.9 Egmond-Binnen NH drie (D. J. Moerbeek). 30.9 Katwijk aan Zee ZH twee (P. & L. Bauwens). 11.10 Uffelte D (A. J. van Dijk). 20.10 Egmond-Binnen NH (D. J. Moerbeek).

**Roodkeelpieper** *Anthus cervinus* (12,30,1)

13.5 Maasvlakte ZH (DB 7: 114).

**\*Waterspreeuw** *Cinclus cinclus* (84,116,8)

31.3 Kijkduin ZH. 19.5 Den Helder NH. 17.10 Worum Fr. 28.10 Camperduin NH ondersoort *cinclus*. 10.11 Heeze NB. Derde week november Staphorst O. 23.11 Wageningen Gld. Tweede helft december Overveen NH.

1982 24.2 Maarsbergen U. 6.11 Vierlingsbeek NB (beschrijving wijst op ondersoort *cinclus*).

1983 13.10-31.12 Amsterdamse Waterleidingduinen NH (vgl. *Lim* 59: 21, 123).

1984 15-18.2 Arnhem Gld. 22.12 Amsterdamse Waterleidingduinen NH (vgl. *Lim* 59: 123).

De vogel van Herkenbosch uit 1984, die was opgegeven als behorende tot de ondersoort *aquaticus* (vgl. *Limosa* 59: 123), blijkt tot de Nooroeuropese vorm *cinclus* te behoren (*Natuurh. Maandbl.* 73: 225-226).

**Blauwborst** *Luscinia svecica svecica*

12.5 Maasvlakte ZH twee ♂ ad (P. de Knijff e.a.). 17.5 Wormer- en Jisperveld NH ringvangst (J. van der Geld, J. B. Buker).

1981 17.5 IJmuiden NH ♂ (J. van der Linden e.a.).

**Blauwstaart** *Tarsiger cyanurus* (1,0,1)

29.9 Texel NH (J. J. Brinkman, G. J. ter Haar, A. Veer; DB 7: 156, 8: 21, 117-120).

Dit tweede geval voor Nederland werd vastgesteld op 10 km afstand van het eerste geval, dat uit 1967 dateert.

**Waterrietzanger** *Acrocephalus paludicola* (?,89,1)

8.8 Makkumer Zuidwaard Fr ringvangst (Vrs Menork).

**Sperwergrasmus** *Sylvia nisoria* (20,114,7)

17.8 Lelystad Fl ringvangst (C. J. Breek). 30.8 Kennemerduinen NH ringvangst (Vrs van Lennep). 16.9 Vlieland Fr ringvangst (K. Terpstra). 18.9 Roptazijl Fr ringvangst (Vrs Franeker). 28.9 Makkumer Zuidwaard Fr ringvangst (Vrs Menork). 14.10 Hoophuizen Gld ringvangst (A. Smit). 21.10 Kennemerduinen NH ringvangst (Vrs van Lennep).

**Grauwe Fitis** *Phylloscopus trochiloides* (7,10,1)

10.6 Den Oever NH z (R. E. Brouwer, G. Hazenhoek e.a.; DB 8: 63-65).

**Pallas' Boszanger** *Phylloscopus proregulus* (2,16,3)

16.10 Vlieland Fr ringvangst (K. Terpstra). 18-19.10 Katwijk aan Zee ZH (G. van der Bent e.a.). 21.10 Den Oever NH (R. E. Brouwer, G. Hazenhoek).

**Bladkoninkje** *Phylloscopus inornatus* (65,128,97)

17.9 Sluis Zld (L. & C. D'hoore). 23-24.9 Eemshaven Gr (H. & K. Koffijberg, E. G. C. van Ommen). 23.9 Roptazijl Fr ringvangst (Vrs Franeker). 23.9 Kenne-

merduinen NH ringvangst (Vrs van Lennep). 25.9 Terschelling Fr vier ringvangsten (Vrs Franeker). 25.9 Vlieland Fr ringvangst (K. Terpstra). 26.9 Bloq van Kuffeler Fl ringvangst (C. M. Liebrechts). 26.9 Muiderzand Fl (J. Boshuizen). 26.9 Castricum NH twee ringvangsten (Vrs Castricum). 27-30.9 Texel NH (R. F. J. van Beusekom e.a.). 27.9 Maasvlakte ZH (P. G. Schrijvershof e.a.). 28.9 Eemshaven Gr (H. & K. Koffijberg). 28.9 Roptazijl Fr ringvangst (Vrs Franeker). 28.9 Meijendel ZH ringvangst (Vrs Meijendel). 28.9 Maasvlakte ZH (A. & K. Ouwerkerk). 29.9 Eemshaven Gr (M. Olthoff e.a.). 29.9 Terschelling Fr twee ringvangsten (Vrs Franeker). 29.9 Castricum NH ringvangst (Vrs Castricum). 30.9 Schiermonnikoog Fr twee (T. Bakker). 30.9 Eemshaven Gr (H. & K. Koffijberg). 30.9 Castricum NH (D. J. Moerbeek, F. Jongering). 1.10 Eemshaven Gr (H. & K. Koffijberg). 2.10 Eemshaven Gr (E. G. C. van Ommen, L. Nauta, T. M. F. Kompier). 2-3.10 Eemshaven Gr (L. J. R. Boon). 3-7.10 Terschelling Fr (P. G. Schrijvershof, P. Bison e.a.). 5-8.10 Terschelling Fr (P. G. Schrijvershof e.a.). 5-8.10 Maarssen U twee (H. R. Russer e.a.). 6.10 Kennemerduinen NH ringvangst (Vrs van Lennep). 6.10 Oostvoorne ZH ringvangst (Vrs Ockenrode). 10.10 Terschelling Fr (K. J. Eigenhuis). 11.10 Muiderzand Fl (R. F. J. van Beusekom). 12.10 Castricum NH ringvangst (Vrs Castricum). 12.10 Wasse-naarse Slag ZH ringvangst (Vrs de Beer). 12.10 Vrouwenpolder Zld ringvangst (A. & R. Joosse, J. Louwerse). 12.10 Vrouwenpolder Zld (H. P. Braam, A. Joosse). 13.10 Terschelling Fr (L. J. R. Boon e.a.). 13.10 Terschelling Fr (R. de Beer, E. Nieuwstraten e.a.). 13.10 Vlieland Fr ringvangst (K. Terpstra). 13.10 Lauwersoog Gr (T. Bakker, E. N. van Loon). 13.10 Eemshaven Gr twee (H. & K. Koffijberg). 13.10 Camperduin NH (J. Jacobs, R. Pahlplatz). 13.10 Castricum NH (D. J. Moerbeek). 13.10 Maasvlakte ZH zeven (P. de Knijff e.a.). 13.10 Oostvoorne ZH drie ringvangsten (Vrs Ockenrode). 14.10 Schiermonnikoog Fr ringvangst (Vrs VU). 14-18.10 Terschelling Fr drie (J. J. Bakhuizen e.a.). 14.10 Texel NH (M. J. & J. Swart). 14.10 Eemshaven Gr (H. & K. Koffijberg). 14.10 Dordrecht ZH twee (A. Ouwerkerk e.a.). 15.10 Schiermonnikoog Fr ringvangst (W. G. Gerritse, G. J. Gerritsen e.a.). 15.10 Schiermonnikoog Fr ringvangst (Vrs VU). 15.10 Laaxum Fr ringvangst (J. H. P. Westhof). 15.10 Kamperveen O ringvangst (G. Frank). 15.10 Kennemerduinen NH ringvangst (Vrs van Len-

nep). 16.10 Schiermonnikoog Fr ringvangst (J. & J. C. van der Straaten, J. Friese). 16.10 Terschelling Fr (J. J. Bakhuizen e.a.). 16.10 Vlieland Fr ringvangst (K. Terpstra). 16.10 Oostvoorne ZH ringvangst (Vrs Ockenrode). 17.10 Schiermonnikoog Fr drie ringvangsten (J. & J. C. van der Straaten, H. Vonk e.a.). 17.10 Schiermonnikoog Fr ringvangst (W. G. Gerritse, H. Vonk e.a.). 17.10 Schiermonnikoog Fr ringvangst (Vrs VU). 17.10 Terschelling Fr (J. J. Bakhuizen e.a.). 17-19.10 Schiermonnikoog Fr twee (G. Keijl, F. de Meijer, S. Wellinga). 17-19.10 Texel NH (F. J. Maas e.a.). 18.10 Westenschouwen Zld ringvangst (L. van Ree). 19.10 Rottumerplaat Fr ringvangst (J. H. P. Westhof). 19.10 Schiermonnikoog Fr ringvangst (Vrs VU). 19.10 Schiermonnikoog Fr (L. J. R. Boon, M. Olthoff). 19.10 Schiermonnikoog Fr (G. Keijl). 19.10 Texel NH (A. J. Dijkzen). 20.10 Schiermonnikoog Fr twee (G. Keijl). 20.10 Maasvlakte ZH (A. Ouwerkerk). 21.10 Den Oever NH (R. E. Brouwer, G. Hazenhoek). 26.10 Vlieland Fr ringvangst (L. S. Buurma e.a.).

Een influx van ongekende omvang (42 ringvangsten en 55 waarnemingen). Ook in Groot-Brittannië en Ierland werd de soort in oktober 1985 massaal vastgesteld (*Br. Birds* 79: 1-17). De soort werd zoals gewoonlijk vooral gezien in onze kustgebieden. De enkele binnenland-waarneming doet vermoeden dat de werkelijke omvang van de influx nog groter is geweest.

**\*Kleine Vliegenvanger *Ficedula parva* (? 181,20)**

15-28.5 Schiermonnikoog Fr ♂ z. 20.5 Vollenhove O. 25, 26.5 Eemshaven Gr. 2.6 Maasvlakte ZH. 21.9 Westenschouwen Zld twee ringvangsten. 22.9 Eemshaven Gr. 24.9 Vlieland Fr ringvangst. 25.9 Castricum NH. 28.9 Vrouwenpolder Zld ringvangst. 29.9 Egmond-Binnen NH. 29.9 Westkapelle Zld. 30.9 Camperduin NH. 30.9 Haarlem NH. 1.10 Castricum NH. 1.10 Kennemerduinen NH ringvast. 2.10 Oisterwijk NB ringvangst. 6.10 Vlieland Fr ringvangst. 18.10 Terschelling Fr. 16.11 Empel NB vondst. **1983** 29.10 Maasvlakte ZH twee.

**1984** 6.10 Ameland Fr ringvangst. 18,19.10 Schiermonnikoog Fr één resp. twee.

In *Vanellus* 38: 94 wordt melding gemaakt van een broedgeval in 1984 te Damwoude (Fr); nadere documentatie ontbreekt.

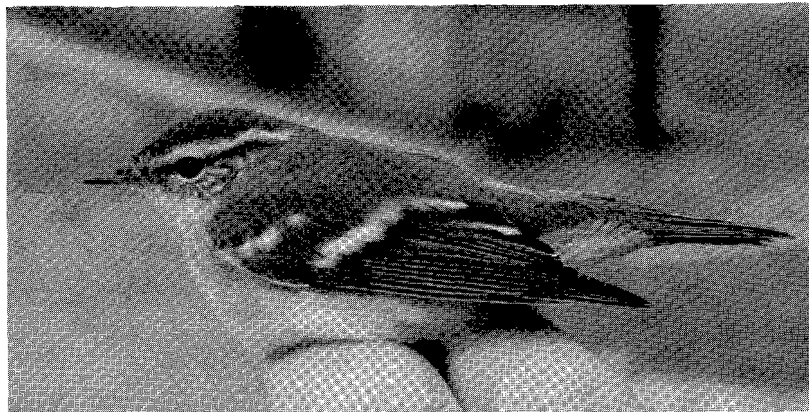

Bladkoninkje, 25 september 1985 (terugvangst van 23 september), Bloemendaal (Arnoud van den Berg). *Yellow-browed Warbler Phylloscopus inornatus*.

**Withalsvliegenvanger** *Ficedula albicollis* (22,2,1)

19.5 Terschelling Fr ♂ (N. van Duivendijk, E. Nieuwstraten).

**Taigaboomkruiper** *Certhia familiaris* (5,90,6)

8-10.10 Texel NH (A. J. & S. M. Dijkzen). 16.10 Schiermonnikoog Fr ringvangst (W. G. Gerritse, H. Vonk e.a.). 16, 17.10 Schiermonnikoog Fr twee ringvangsten (J. & J. C. van der Straaten, J. Friese). 28.12 Schiermonnikoog Fr twee (M. Olthoff e.a.).

**Buidelmees** *Remiz pendulinus* (12,128,10)

13.7 Laaxum Fr ringvangst (J. H. P. Westhof). 17.7 Oostvaardersplassen Fl ♂ ad (P. Bauwens, R. J. den Tex). 1.8 Zwarte Meer Fl twee ringvangsten (F. Hanssens). 11.8 Blocq van Kuffeler Fl ringvangst (C. M. Liebrechts). 14.8 Lelystad Fl twee ringvangsten (C. J. Breek). 16.8 Oostvaardersplassen Fl ringvangst (J. B. Buker). 24.9 Ooij Gld twee ringvangsten (O. M. van Hoorn).

**\*Notenkraker** *Nucifraga caryocatactes*

Groningen 30.9 Stedum.

Friesland 15.10 Terschelling. 20.10 Terhorne. 22.10 Oudehorne. 22.10 Joure. 25.10 Heide van Duurswoude. 26.10 Oosterwolde. 26.10 Ouwsterhaule. 26.10 Makkum. 27.10 Balk. 27.10 Rijs. 27.10 Mirns. 3, 9, 25.11 Beetsterzwaag één, één resp. vondst. 28.10 Harderijp.

Drenthe 19, 24, 28, 30, 31.10, 10.11 (twee), 14, 17.11 Meppel. 18, 20, 30, 31.10 Havelte. Half oktober Vledder. 16.10 Klazienaveen → W. Eind oktober—begin november Roden.

Overijssel 6, 10.11, 11, 17, 27.12 Zwolle. 14.1 Wijhe (15.1 dood gevonden). 16.10 Ommen. 21.10 Dalfsen.

Flevoland 23.10 Almere-Buiten.

Gelderland 13.10 Wezep. 16.10 Elst twee. 17.10 Heerde. 19.10 Beek. 19.10 Spijk. 23.10 Berg en Dal. 25.10 Veluwezoom. 1.11-7.1.86 Dieren. 2.11 Laag-Soeren, 10, 15.11 Ermelo negen resp. één. 10-24.11 Hoenderlo. 12.11 Ellecom. 21.11 Dieren—Ellecom. 29.11 Loenen. 2.12 Empesche en Tondensche Heide. 7.12 Velp—Arnhem.

Utrecht 19-20.10 Bilthoven. 21.10 Groenekan. 24.10 Lage-Vuursche twee. 28.10 Den Dolder. 29.10 Amersfoort. 31.10 Veenendaal één + vondst. 10.11 Leersum.

Noord-Holland 20, 23.10 Kennemerduinen. 21.10 Ouderkerk aan de Amstel. 5.11 Huizen. 6.11 Hilversum. 20.11 Laren.

Zuid-Holland 20-21.10 max. drie, 2, 3, 9.11 Katwijk. 26.10 Noordwijk. 28.10 Den Haag. 25.11-5.12 Rotterdam-Blijdorp. December Zoetermeer.

Zeeland 24, 25.10 Westenschouwen één resp. vier. 25.10 Renesse. 10.11 Terneuzen. 14.11 Middelburg. 14-16.11 Oostkapelle twee. 16.11 Vrouwenpolder twee. 3.12 Ouwerkerk twee. 20, 21.12 Koudekerke. 27, 30.12 Westenschouwen.

Noord-Brabant 15.10 De Peel. 20.10 Chaam. 17.11 Willemstad. 20.12 Ulvenhout.

1983 Haren Gr.

**Roodoogvireo** *Vireo olivaceus* (0,0,2)

13.10 Wormerveer NH vondst eerste-winter (K. A. Mauer, D. Uitslager; DB 8: 121-125). 19.10 Rottumerplaat Fr ringvangst (J. H. P. Westhof, A.G. Witte-

veen; DB 8: 121-125).

Deze trans-atlantische dwaalgast is nieuw voor Nederland. De soort komt vrij verspreid voor in Noord-Amerika en overwintert normaliter in Zuid-Amerika. In de periode 1958-84 zijn in Groot-Brittannië en Ierland 21 gevallen vastgesteld. Oktober 1985 was daar echter een uitschieter met zeker tien gevallen in dezelfde periode als de beide Nederlandse gevallen (*Br. Birds* 79: 1-17).

**Witsluitbarmsijs** *Carduelis hornemanni* (?,?,1)

21.12 Dwingeloo D eerste-winter (L. J. R. Boon).

1984 9-15.1 Vledder D (O. de Vries e.a.).

**Grote Kruisbek** *Loxia pytyopsittacus* (8,232,5)

28.10 Tongeren Gld twee ♀ + één ♂ ringvangsten (K. Terpstra). 18.11 Tongeren Gld ♀ + ♂ ringvangsten (K. Terpstra).

1982 19.4 Harderwijk Gld (W. Janszen). 16.9-3.3.83 Kennemerduinen, Bloemendaal NH 20 (DB 8: 89-97).

9.10 Terschelling Fr ♀ ad + juv (K. J. Eigenhuis, N. Marra sr). 9.10 Lauwersoog Gr ♀ (K. Scholten). 13.10-16.4.83 Castricum NH 35 (DB 8: 89-97). 24.10-13.3.83 Texel NH 50 (maximum) (DB 8: 89-97). 1.11-11.2.83 Koningshof, Overveen NH 33 (DB 8: 89-97). 3-4.11 Egmond-Binnen NH ♂ + ♀ op 3.11, ♂ + twee ♀ op 4.11 (N. F. van der Ham, J. van der Laan, J. L. Apperlo). 6.11-16.3.83 Schoorl NH 40 (DB 8: 89-97).

1983 16.1 Terschelling Fr zes ♂ + twee ♀ (J. Bekhuis, A. Schotman, R. Vogel). 18.2-12.3 Robbenoordbos, Wieringermeer NH vijf ♂ + vijf ♀ (R. E. Brouwer e.a.). 19.2 Tongeren Gld ringvangst ♂ eerstejaars + ♀ (K. Terpstra, A. Smit). 19.2 Tongeren Gld ♂ ad (K. Terpstra, A. Smit). 20.2 Tongeren Gld ♂ ad (K. Terpstra, A. Smit). 24-25.2 Dwingeloo D ♂ + ♀ (L. E. J. Bot). 25.2 Dwingeloo D ♂ + ♀ (L. E. J. Bot). 6.3 Dwingeloo D twee ♀ ad (P. A. Nuyten, T. Bot). 25-30.3 Schiermonnikoog Fr twee ♂ + ♀ (D. J. Moerbeek, C. Schouten). 1.4 Bergen NH ♂ + ♀ (N. F. van der Ham, H. Frankenberg). 3.4 Epe Gld twee ♂ + ♀ (E. G. C. & H. van Ommen). Juli Nunspeet Gld juv (K. Dansen). 21.7 Bennekom Gld juv (M. Bastin). 2.8 Schoorl NH ♂ ad (N. F. van der Ham). 8.8 Wassenaar ZH ringvangst onv (Vrs de Beer).

1984 15.1 Ermelo Gld vondst ♂ ad (J. J. Eerdmans).

In 1980 en 1981 werden de tot dan bekende gevallen van de Grote Kruisbek op een rij gezet (Blankert 1980, 1981). Het betrof elf exemplaren. De invasie van 1982, welke doorliep tot in 1983 (Schekkerman 1986), bracht dit totaal op 240. De twee juveniele exemplaren in juli 1983 en het onvolwassen exemplaar uit augustus 1983 doen vermoeden dat de soort in Nederland heeft gebroed. Zekerheid is hierover echter niet verkregen. In Groot-Brittannië en Ierland werd een soortgelijke influx vastgesteld. Daar werd één zeker broedgeval geregistreerd in Norfolk (*Br. Birds* 79: 470-495).

**Dwerggors** *Emberiza pusilla* (22,?,7)

7.5 Maasvlakte ZH (G. J. Oreel, K. J. Eigenhuis).



17.5 Terschelling Fr (DB 7: 116). 23.9 Kennemerduinen NH ringvangst (Vrs van Lennep). 28.9 Blocq van Kuffeler Fl ringvangst (C. M. Liebrechts). 11.10 Muiderzand Fl (R. F. J. van Beusekom). 13.10 Lauwersoog Gr (T. Bakker, E. N. van Loon). 16.10 Schiermonnikoog Fr ringvangst (W. G. Gerritse, H. Vonk).

De twee goed gedocumenteerde voorjaarsgevallen van vogels in prachtkleed zijn opmerkelijk. De jaarsgevallen passen in het voor de soort bekende beeld.

### Niet aanvaarde gevallen *Records not accepted*

In de onderstaande lijst zijn alle gevallen opgenomen die om één van de volgende redenen niet zijn aanvaard (zie ook inleiding):

- het geval had waarschijnlijk betrekking op een andere soort;
- het geval had met grote stelligheid betrekking op (een) uit gevangenschap ontsnapte vogel(s).

Van de gevallen is alleen de datum vermeld. Soorten die niet op de Nederlandse Lijst voorkomen, zijn met hun wetenschappelijke naam aangeduid.

Geelsnavelduiker 23.1. Flamingo ondersoort *roseus* 15.8. Witkopeend 16.11. *Aquila* spec. 22.10. Steenarend 3.2. Amerikaanse Gestreepte Strandloper 18.5, 24.5, 23.7, 23.7. Breedbekstrandloper 23.8. Poelruiter 18.5. Kleinste Jager 9.11. Reuzenzwartkopmeeuw 4.5. Kleine Kokmeeuw 28.4. *Larus delawarensis* 8.2, 8.11. Stormmeeuw ondersoort *heinei* 26.1. Dikbekzeekoet 8.12. Zwarte Zeekoet 22.4. Citroenkwikstaart 17.4. Siberische Lijster 3.1, 10.2. Krezelzanger 3.6. *Hippolais pallida* 24.5. Orpheusspotvogel 27.5-6.6. Kleine Zwartkop 15.10 ringvangst. Bladkoninkje 24.9, 25.9, 27.9, 4.10, 14.10, 16.10, 19.10. Bergfluit 16.10. Tai-gaboomkruiper 13.10. Buidelmees 7.8. *Pyrrhocorax graculus* geen datum. Witstuitbarmsijs 17.10 ringvangst. Dwerggors 19.10. Zwartkopgors 10.6-23.10.

1980 *Gyps* spec. 11.4.

1982 Witvleugelstern 25.7. Grote Kruisbek 15.10, 7.11, 14.11, 30.12.

1983 Amerikaanse Kuifeend 22-26.3. Grote Kruisbek 29.1, 6.2, 15.2, 19.6, 23.6, 4.7, 7.7.

1984 Grote Pijlstormvogel 1.9. Stormvogeltje 7.10. Grote Zilverreiger 8.7, 23.9, 27-28.9, 26.11. Lachstern 14.5. Witvleugelstern 22.7. Grote Kruisbek 14.2, 18.4.

*Dankwoord* Hans Schekkerman verzamelde documentatie over de invasie van de Grote Kruisbekken in 1982/83 en adviseerde de CDNA bij de beoordeling van de gevallen. Kees (C. J.) Hazevoet maakte een geluidsofname van een Grauwe Fitis bij Den Oever geschikt voor beoordeling. Aanvullende gegevens werden verkregen van Gerard H. Steinhaus (registratiesoorten 1983-85), Willem G. Vergoossen (Zwarte Oeivaar) en Rinse D. Wassenaar, Vogeltrekstation (ringvangsten).

### Summary

This annual report of the Dutch rarities committee lists records of rare and scarce birds in the Netherlands in 1985 together with some older ones. Species marked with an asterisk in the list of accepted records have not been considered by the committee. The three numbers

in brackets after the species' name refer to the total numbers in 1900-68, 1969-84, and 1985, respectively.

Interesting records include: *Phaeton aethereus* (1st), *Aquila clanga* (4th), *Charadrius leschenaultii* (3rd), *Larus philadelphia* (1st), *Tarsiger cyanurus* (2nd), and *Vireo olivaceus* (1st, 2nd). An influx was noted of *Branta bernicla hrota* (100+), *Ouis tarda* (25), *Phylloscopus inornatus* (97 records of which 42 trapped) and *Nucifraga caryocatactes*.

Translation of words used in the listing of records: *ringvangst* = trapped, *vondst(en)* = found dead, *één* = one, *twee* = two, *drie* = three, *vier* = four, *vijf* = five, *zes* = six, *zeven* = seven, *acht* = eight, *negen* = nine, *tien* = ten, *elf* = eleven, *twalf* = twelve (see also list of abbreviations).

### Literatuur

VAN DEN BERG A. B. 1986. Invasie van Witbuitkrotgans in Nederland in januari-maart 1985. *Dutch Birding* 8: 59-60.

BLANKERT J. J. 1980. Occurrence of Parrot Crossbill in Netherlands. *Dutch Birding* 2: 151.

— 1981. Addition to 'Occurrence of Parrot Crossbill in Netherlands'. *Dutch Birding* 3: 36.

BRUINZEEL L. W. 1986. Roodsnavelkeerringvogel bij Emmond aan Zee in januari 1985. *Dutch Birding* 8: 45-48.

VAN GROEN F. M. 1985. Witkopeend te Amsterdam in februari 1985. *Dutch Birding* 7: 136-137.

VAN IJZENDOORN E. J. & DE HEER P. 1985. Herziening van de Nederlandse Avifaunistische Lijst. *Limosa* 58: 65-72.

DE KNIJFF P. 1986. Invasie van Grote Trap in Nederland in winter van 1984/85. *Dutch Birding* 8: 60-62.

SCHIEKERMANN H. 1986. Invasie van Grote Kruisbek in Nederland in 1982/83. *Dutch Birding* 8: 89-97.

*D. J. Moerbeek, Meidoornlaan 5,*

*1901 BT Castricum*

*J. E. Winkelman, Boomgaardweg 44,*

*3984 KK Odijk*

*P. de Heer, Schimmelpenninckstraat 18B,*

*3135 NX Vlaarding*

Aanvaard voor opname 15 december 1986

### Bijlagen

Bijlage 1. Soorten en ondersoorten die in de periode 1969-85 minstens tienmaal in Nederland zijn waargenomen en waarvan alle gevallen door de CDNA worden behandeld. (Alle zeldzamere worden ook behandeld).

Ijsduiker *Gavia immer*

Geelsnavelduiker *G. adamsii*

Grote Pijlstormvogel *Puffinus gravis*

Stormvogeltje *Hydrobates pelagicus*

Ralreiger *Ardeola ralloides*

Koereiger *Bubulcus ibis*

Zwarte Ibis *Plegadis falcinellus*

Dwerggans *Anser erythropus*

Rotgans *Branta bernicla* ondersoort *nigricans*

Slangenarend *Circaetus gallicus*  
 Steenarend *Aquila chrysaetos*  
 Klein Waterhoen *Porzana parva*  
 Kleinst Waterhoen *P. pusilla*  
 Grote Trap *Otis tarda*  
 Griel *Burhinus oedicephalus*  
 Steppenorkstaartplevier *Glareola nordmanni*  
 vorkstaartplevier *G. spec.*  
 Steppenkievit *Chettusia gregaria*  
 Amerikaanse Gestreepte Strandloper *Calidris melanotos*  
 Breedbekstrandloper *Limicola falcinellus*  
 Poelsnip *Gallinago media*  
 Poelruiter *Tringa stagnatilis*  
 Kleinste Jager *Stercorarius longicaudus*  
 Geelpootmeeuw *Larus cachinnans*  
 Kleine Burgemeester *L. glaucooides*  
 Lachstern *Gelochelidon nilotica*  
 Dougalls Stern *Sterna dougallii*  
 Witwangstern *Chlidonias hybridus*  
 Zwarte Zeekoet *Cephus grylle*  
 Ruigpootuil *Aegolius funereus*  
 Alpengierzwaluw *Apus melba*  
 Bijeneter *Merops apiaster*  
 Scharrelaar *Coracias garrulus*  
 Grote Pieper *Anthus novaeseelandiae*  
 Roodkeelpieper *A. cervinus*  
 Noordse Nachtegaal *Luscinia luscinia*  
 Blauwborst *L. svecica* ondersoort *svecica*  
 Roodborsttapuit *Saxicola torquata* ondersoort *maura/stejnegeri*  
 Cettis Zanger *Cettia cetti*  
 Waaiersaartrietzanger *Cisticola juncidis*  
 Waterrietzanger *Acrocephalus paludicola*  
 Sperwergrasmus *Sylvia nisoria*  
 Grauwe Fitis *Phylloscopus trochiloides*  
 Pallas' Boszanger *P. proregulus*  
 Bladkoninkje *P. inornatus*  
 Taigaboomkruiper *Certhia familiaris*

Buidelmeeus *Remiz pendulinus*  
 Kleine Klapekster *Lanius minor*  
 Roodkopklauwier *L. senator*  
 Rose Spreeuw *Sturnus roseus*  
 Witstuitbarmsijs *Carduelis hornemanni*  
 Grote Kruisbek *Loxia pytyopsittacus*  
 Roodmus *Carpodacus erythrinus*  
 Bosgors *Emberiza rustica*  
 Dwerggors *E. pusilla*

Bijlage 2. Soorten en ondersoort waarvan alle gevallen door de CDNA worden geregistreerd (en in het jaarverslag opgenomen).

Kleine Zilverreiger *Egretta garzetta*  
 Grote Zilverreiger *E. alba*  
 Zwarte Ooievaar *Ciconia nigra*  
 Sneeuwgans *Anser caerulescens*  
 Rotgans *Branta bernicla* ondersoort *hrota*  
 Roodhalsgans *B. ruficollis*  
 Witoogeend *Aythya nyroca*  
 Zeearend *Haliaeetus albicilla*  
 Roodpootvalk *Falco vespertinus*  
 Steltkluut *Himantopus himantopus*  
 Rosse Franjepoot *Phalaropus fulicarius* (CvZ)  
 Zwartkopmeeuw *Larus melanocephalus* (CvZ)  
 Vorkstaartmeeuw *L. sabina* (CvZ)  
 Grote Burgemeester *L. hyperboreus* (CvZ)  
 Reuzenster *Sterna caspia*  
 Witvleugelstern *Chlidonias leucopterus*  
 Kleine Alk Alle alle (CvZ)  
 Hop *Upupa epops*  
 Waterspreeuw *Cinclus cinclus*  
 Kleine Vliegenvanger *Ficedula parva*  
 Notenkraker *Nucifraga caryocatactes*

